

Comune di PISCINAS

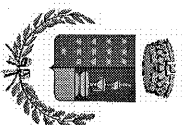

**DOCUMENTO UNICO di
PROGRAMMAZIONE
(D.U.P.)
SEMPLIFICATO**

PERIODO: 2019 - 2020 - 2021

SOMMARIO

PARTE PRIMA

ANALISI DELLA SITUAZIONE INTERNA ED ESTERNA DELL'ENTE

- 1. RISULTANZE DEI DATI RELATIVI ALLA POPOLAZIONE, AL TERRITORIO ED ALLA SITUAZIONE SOCIO ECONOMICA DELL'ENTE**
 - Risultanze della popolazione
 - Risultanze del territorio
 - Risultanze della situazione socio economica dell'Ente

- 2. MODALITÀ DI GESTIONE DEI SERVIZI PUBBLICI LOCALI**
 - Servizi gestiti in forma diretta
 - Servizi gestiti in forma associata
 - Servizi affidati a organismi partecipati
 - Servizi affidati ad altri soggetti
 - Altre modalità di gestione di servizi pubblici

- 3. SOSTENIBILITÀ ECONOMICO FINANZIARIA DELL'ENTE**
 - Situazione di cassa dell'Ente
 - Livello di indebitamento
 - Debiti fuori bilancio riconosciuti
 - Ripiano disavanzo da riaccertamento straordinario dei residui
 - Ripiano ulteriori disavanzi

- 4. GESTIONE RISORSE UMANE**

- 5. VINCOLI DI FINANZA PUBBLICA**

PARTE SECONDA

INDIRIZZI GENERALI RELATIVI ALLA PROGRAMMAZIONE PER IL PERIODO DI BILANCIO

A. Entrate

Tributi e tariffe dei servizi pubblici
Reperimento e impiego risorse straordinarie e in conto capitale
Ricorso all'indebitamento e analisi della relativa sostenibilità

B. Spese

Spesa corrente, con specifico rilievo alla gestione delle funzioni fondamentali;
Programmazione triennale del fabbisogno di personale
Programmazione biennale degli acquisti di beni e servizi
Programmazione investimenti e Piano triennale delle opere pubbliche
Programmi e progetti di investimento in corso di esecuzione e non ancora conclusi

C. Raggiungimento equilibri della situazione corrente e generali del bilancio e relativi equilibri in termini di cassa

D. Principali obiettivi delle missioni attivate

E. Gestione del patrimonio con particolare riferimento alla programmazione urbanistica e del territorio e Piano delle alienazioni e della valorizzazione dei beni patrimoniali

F. Piano triennale di razionalizzazione e riqualificazione della spesa (art.2 comma 594 Legge 244/2007)

G. Conclusioni finali

PREMESSA

Il principio contabile applicato n. 12 concernente la programmazione di bilancio, statuisce che la programmazione è il processo di analisi e valutazione che, comparando e ordinando coerentemente tra loro le politiche e i piani per il governo del territorio, consente di organizzare, in una dimensione temporale predefinita, le attività e le risorse necessarie per la realizzazione di fini sociali e la promozione dello sviluppo economico e civile delle comunità di riferimento.

Il processo di programmazione, si svolge nel rispetto delle compatibilità economico-finanziarie e tenendo conto della possibile evoluzione della gestione dell'ente, richiede il coinvolgimento dei portatori di interesse nelle forme e secondo le modalità definite da ogni Ente, si conclude con la formalizzazione delle decisioni politiche e gestionali che danno contenuto a programmi e piani futuri riferibili alle missioni dell'ente.

Attraverso l'attività di programmazione, le amministrazioni concorrono al perseguimento degli obiettivi di finanza pubblica definiti in ambito nazionale, in coerenza con i principi fondamentali di coordinamento della finanza pubblica emanati in attuazione degli articoli 117, terzo comma, e 119, secondo comma, della Costituzione e ne condividono le conseguenti responsabilità.

Il Documento unico di programmazione degli enti locali (DUP)

Il DUP è lo strumento che permette l'attività di guida strategica ed operativa degli enti locali e consente di fronteggiare in modo permanente, sistemico e unitario le discontinuità ambientali e organizzative.

Il DUP costituisce, nel rispetto del principio del coordinamento e coerenza dei documenti di bilancio, il presupposto necessario di tutti gli altri documenti di programmazione.

Secondo il paragrafo 8.4 del Principio contabile applicato concernente la programmazione di cui all'allegato 4/1 al decreto legislativo 23 giugno 2011, n. 118, anche i comuni di dimensione inferiore ai 5000 abitanti sono chiamati all'adozione del DUP, sebbene in forma semplificata rispetto a quella prevista per i comuni medio-grandi. Il Decreto ministeriale del 20 maggio 2015, concernente l'aggiornamento dei principi contabili del Dlgs 118/11, ha infatti introdotto il DUP semplificato, lasciando comunque sostanzialmente invariate le finalità generali del documento.

Il Documento Unico di Programmazione (DUP) deve essere presentato dalla Giunta in Consiglio, entro il 31 luglio di ciascun anno.

D.U.P. SEMPLIFICATO

PARTE PRIMA

**ANALISI DELLA SITUAZIONE INTERNA
ED ESTERNA DELL'ENTE**

1 – Risultanze dei dati relativi alla popolazione, al territorio ed alla situazione socio economica dell'Ente

La condizione socio-economica delle famiglie del nostro territorio, risente dell'attuale congiuntura economica dovuta alla crisi del settore occupazionale. Si sono registrati nel corso degli ultimi anni interventi a favore di nuclei familiari che presentavano difficoltà economiche.

Nel corso degli ultimi anni le risorse a disposizione degli Enti locali, in ambito sociale, sono progressivamente diminuite a questo influisce sulla tipologia degli interventi da mettere in atto.

Gli interventi più rilevanti in ambito sociale sono quelli effettuati in base all'art. 35, commi 2 e 3, della L.R. 02/07, "Programma di realizzazione delle azioni di contrasto delle povertà". Attraverso i fondi regionali l'Ente ha provveduto alla realizzazione di azioni di contrasto alla povertà articolate in tre linee di intervento:

- 1) concessione di sussidi a favore di persone e nuclei familiari in condizioni di accertata povertà;
- 2) concessione di contributi per far fronte all'abbattimento dei costi dei servizi essenziali;
- 3) concessione di sussidi per lo svolgimento del Servizio civico Comunale.

Risultanze della popolazione

Popolazione legale al censimento del n. **886**

Popolazione residente alla fine del 2017 (*penultimo anno precedente*) n. **860** di cui:

maschi n. **414**

femmine n. **446**

di cui:

in età prescolare (0/5 anni) n. **39**

in età scuola obbligo (7/16 anni) n. **79**

in forza lavoro 1° occupazione (17/29 anni) n. **101**

in età adulta (30/65 anni) n. **410**

oltre 65 anni n. **231**

Nati nell'anno n. **5**
Deceduti nell'anno n. **12**
Saldo naturale: +/- **-7**
Imigrati nell'anno n. **33**
Emigrati nell'anno n. **22**
Saldo migratorio: +/- **11**
Saldo complessivo (naturale + migratorio): +/- **4**

Popolazione massima insediabile come da strumento urbanistico vigente n. **0** abitanti

Risultanze del territorio

Il Comune di Piscinas è situato nel Basso Sulcis lungo il corso del Rio omonimo, si colloca in un contesto particolare e caratteristico, contenuto fra i rilievi montuosi del basso Sulcis, le formazioni collinari confinanti a nord con l'Iglesiente e degradante verso ovest fino al mare sul golfo di Palmas. Ha un'estensione territoriale di 1634 ettari e confina a nord con il Comune di Villaperuccio, ad est con Santadi, a sud con Teulada e ad ovest con Giba. Il comune di Piscinas con le sue frazioni di Murrecci, Medau Su Rai e Is Cordas, ha una popolazione residente pari a 860 abitanti.

TERRITORIO COMUNE DI PISCINAS

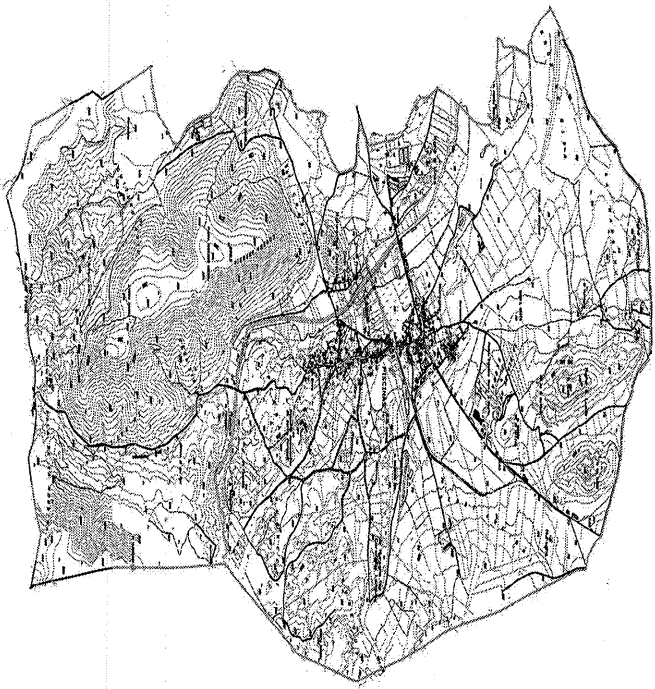

Superficie Kmq **1.700**

Risorse idriche:

laghi n. **0**

fiumi n. **2**

Strade:

autostrade Km **0,00**

strade extraurbane Km **2,00**

strade urbane Km **25,00**

strade locali Km **5,00**

itinerari ciclopedonali Km **0,00**

Strumenti urbanistici vigenti:

Piano regolatore – PRGC – adottato **Si**

Piano regolatore – PRGC – approvato **Si**

Piano edilizia economica popolare – PEEP **Si**

Piano Insediamenti Produttivi – PIP **No**

Risultanze della situazione socio economica dell'Ente

Accordi di programma n. 1

- Accordo di programma PLUS per piano locale Unitario dei Servizi alla persona

Soggetti partecipanti : Regione - Comuni della provincia - Ex Provincia Carbonia-Iglesias - A.S.L.

Convenzioni n. 3

1) **Servizio di Segreteria Comunale.** Attualmente l'Ente con atto C.C. n. 26 del 28.11.2017 ha approvato la convenzione in forma associata delle funzioni di Segreteria comunale tra i comuni di Domusnovas, Perdaxius, Calasetta e Piscinas.

2) **Convenzione Unione dei Comuni del Sulcis.** Con atto di Consiglio Comunale n. 03 del 14.03.2008 il Comune fa parte dell'Unione dei Comuni del Sulcis con i Comuni di San Giovanni Suergiu, Giba, Tratalias, Perdaxius, Villaperuccio, Masainas, Nuxis, Sant'Anna Arresi, Santadi.

3) **Servizio di Tesoreria Comunale.** L'ente ha stipulato la convenzione per la gestione del servizio di Tesoreria comunale con il Tesoriere Banco di Sardegna S.p.a., con scadenza il 31.12.2018.

Asili nido con posti n. **0**
Scuole dell'infanzia con posti n. **28**
Scuole primarie con posti n. **0**
Scuole secondarie con posti n. **0**
Strutture residenziali per anziani n. **0**
Farmacie Comunali n. **0**
Depuratori acque reflue n. **0**
Rete acquedotto Km **0,00**
Aree verdi, parchi e giardini Kmq **0,000**
Punti luce Pubblica Illuminazione n. **282**
Rete gas Km **0,00**
Discariche rifiuti n. **0**
Mezzi operativi per gestione territorio n. **2**
Veicoli a disposizione n. **4**

Altre strutture:

2 – Modalità di gestione dei servizi pubblici locali

L'ente non è in grado di poter gestire direttamente i servizi pubblici per mancanza di risorse umane e finanziarie , pertanto tali servizi vengono affidati a Ditte esterne.

Servizi gestiti in forma diretta: L'ente gestisce direttamente i servizi essenziali dell'Ente.

Servizi gestiti in forma associata: Servizio di Protezione Civile, controlli paesaggistici e manutenzione strade rurali.

Servizi affidati a organismi partecipati: Raccolta e fornitura acqua e gestione della rete idrica e fognaria.

Servizi affidati ad altri soggetti (tramite affidamento in appalto): Servizio scuolabus, servizio mensa scuola infanzia, servizio di manutenzione impianti elettrici, servizio di raccolta e trasporto R.S.U., servizio di smaltimento dei R.S.U., gestione dei servizi informativi.

L'Ente detiene le seguenti partecipazioni:

Società partecipate

Denominazione	Sito WEB	% Partecip.	Note	Scadenza Impegno	Oneri per l'ente	RISULTATI DI BILANCIO		
						Anno 2017	Anno 2016	Anno 2015
ASMEL CONSORTILE SOC. CONS. A.R.L.	http://www.asmel.eu/	0,194	CENTRALE DI COMMITTENZA		0,00	0,00	310.371,00	0,00
ABBANOVA S.P.A.	http://www.abbanova.it/	0,019	RACCOLTA, TRATTAMENTO E FORNITURA DI ACQUA		0,00	0,00	8.619.840,00	9.788.546,00

Altre modalità di gestione dei servizi pubblici

3 – Sostenibilità economico finanziaria

Situazione di cassa dell'ente

Fondo cassa al 31/12/2017 (penultimo anno dell'esercizio precedente)

2.057.985,14

Andamento del Fondo cassa nel triennio precedente

Fondo cassa al 31/12/2016 (anno precedente)

1.514.257,49

Fondo cassa al 31/12/2015 (anno precedente -1)

870.365,17

Fondo cassa al 31/12/2014 (anno precedente -2)

889.672,82

Utilizzo Anticipazione di cassa nel triennio precedente

Non è stata richiesta nessuna anticipazione di cassa

Anno di riferimento	gg di utilizzo	costo interessi passivi
2017	0	0,00
2016	0	0,00
2015	0	0,00

Livello di indebitamento

Incidenza interessi passivi impegnati/entrate accertate primi 3 titoli

Anno di riferimento	Interessi passivi impegnati (a)	Entrate accertate tit. 1-2-3 (b)	Incidenza (a/b) %
2017	20.840,63	1.283.959,21	1,62
2016	22.665,82	1.366.270,45	1,66
2015	24.397,40	1.169.123,19	2,09

Debiti fuori bilancio riconosciuti

Non si sono accertati debiti fuori bilancio.

Anno di riferimento	Importi debiti fuori bilancio riconosciuti (a)
2017	NEGATIVO
2016	NEGATIVO
2015	NEGATIVO

